AUSTRALYA'DA

ELELE

YIL 2. SAYI 11 * BATI TRAKYA TÜRKLERİ * ARALIK 94/OCAK 1995

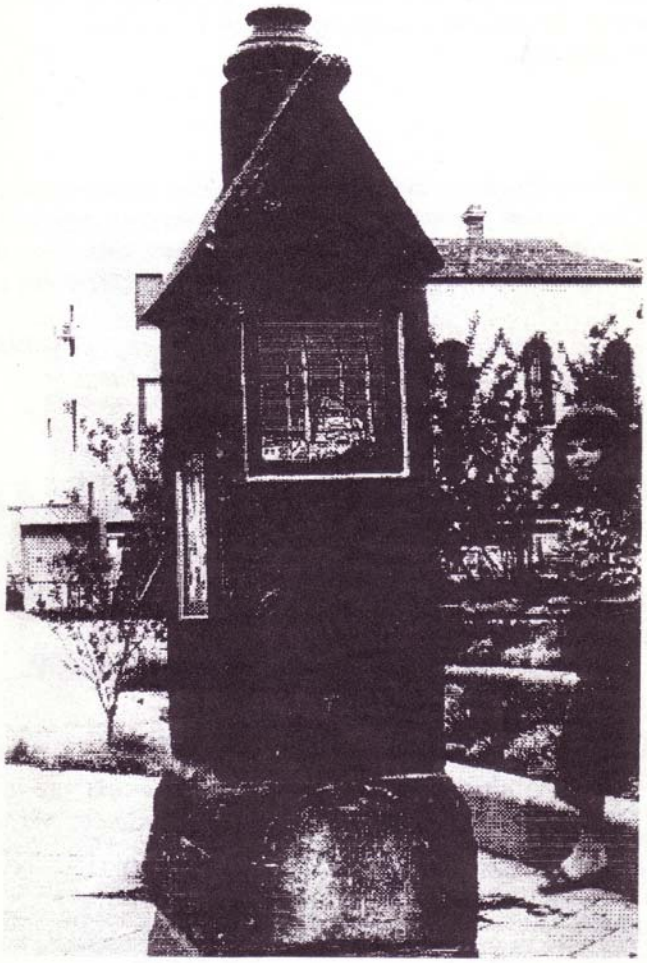

Prahran'deki Anıtımızı ziyaret eden çocuklarımızdan biri

Saygı değer Türk toplumu

Bu Dergi Batı Trakya Türk İslam Derneği, Batı Trakya Türk Kadınlar Kolu ve Batı Trakya Türk Eğitim kolunun ortak ürünüdür.

Sizlere hizmet için kurulmuş olan BASIN ve YAYIN koluna destek vermek her Batı Trakyalı Türk'ün vazifesidir.Bu dergi şahsen kimseye ait olmadığı gibi hepimizin ortak malıdır.Herkezden gelecek mektup, hikaye, fıkra, şiir v.s yazılarınıza kapımız açıktır.

Göndereceğiniz yazıların altına isminizi yazmayı lütfen unutmayın. Her yazının sorumluluğu yazan kişiye aittir.
Önemle duyurulur.

Not:

Sizlerden gelecek yazıların eğitici ve öğretici olmasını diliyoruz, çünkü her yazılan yazının sorumluluğu bu dergiye değil yazı sahibine aittir. Toplumu bölmenin vicdan azabını çekmektense her zaman ölçülü olmak en güzeli. Ama eleştiriye ve takdire her zaman açığız.

Teşekkürler

Fiyatı: $ 1.50

BASIN VE YAYIN KOLUNA YAZILARINIZI LÜTFEN HEMEN GÖNDERINIZ.

Yazışma adresi:
B.T.T.İ.D Elele Dergisi
16-Kent street
Prahran vic 3181
Melbourne, Australia
Tel:(03)510 5939...510 4889
Fax:(03)510 2417

Derleyen: Feriha Reşitoğlu— Sihem İmam Hüseyin
Bilgisayara geçiren: Türkân Gagalı- Salih Reşitoğlu- ve Sihem İmam Hüseyin.

Sihan - Free

PRAHRAN'de BİR ANITIMIZ

Milletler ve toplumlar varlıklarını, kalan eserleriyle dünya insanlığı içindeki varlıklarını ispat ederler.

Australya'ya temel attıgımız Prahran'de de artık bizi temsil eden çok güzel bir anıtımız var. Bu anıt, Edirnedeki dünya şaheserlerden biri olan Selimiye Camii.

Prahran Belediyesi, sınırları içinde yaşıyan etnik toplumların herbirini ayrı ayrı temsil edecek birer anıt koymayı karar alarak bütün derneklere bildirdi.

Bizim derneğimizden de Salih Reşitoğlu olmak üzere, bu anıtta ne ile temsil edilebileceğimizi araştırmaya başladı.

Toplumumuz üyelerinin fikirleri alındıktan sonra, İstanbuldan önce Türklerin başkenti Edirnedeki Selimiye Camii uygun görüldü ve bu narin Türk mimarisine ait eserin resmi belediyeye verildi.

Judy Lorraine isimli sanatkar Trakyada bulunan bu eseri taş sütunun bir yüzüne renkli olarak işledi. Bu anıt Prahran merkezine yakın, Little Chapel Street'deki Princes Garden'a dikilmiştir.

Umut ederim, bizi temsil eden bu eseri gidip görürüz ve başka yerlerden gelen akraba veya arkadaşlarımıza da gösteririz.

3 Aralık 1994 Cumartesi günü, 12 Etnik topluluğu temsil eden bu anıtların açılışını Stonnington Belediyesi Komisyon başkanı Anne Murphy yaptı. Açılışta Etnik Servisler görevlisi Isha Scott, Festival idarecisi Nancy Cato ve Güzel Sanatlar danışmanı Sue Clark bulundular. Batı Trakya Türklerini temsilen katılanlar:

Derneğimizden - Arif İbrahim (veznedar), Eğitim Kolu - Salih Reşitoğlu, Basın Yayın Kolu - Feriha Reşitoğlu, Kadınlar Kolu - Rukiye İbrahim (baskan) ve Sihem Imam-Hüseyin (Sekreter).

Memet İmam-Hüseyin

Açılış töreninden resimler

Yukarıda:
(soldan) Feriha, Salih, Arif, Rukiye

Yanda:
(soldan-ayakta) Isha, Feriha, Judy, Sihem, (oturan) Anne, Rukiye

Australya'da Elele Sayfa....1

PRAHRAN KÜLTÜR FESTİVALİ

18 Mart 1995'te Stonnington (Prahran) Belediyesi, sınırları içinde yaşıyan etnik toplulukların kendi kültürlerini tanıtmak maksadıyle bir gün hazırlamaktadır. Bizim de katılmamız için mektup gönderildi. Böyle önemli bir günü değerlendirmek, biz Batı Trakya Türklerini Australya halkına tanıtmak ancak katılmamızla olacak. Kendimizi en iyi şekilde temsil etmek için, 11 Aralık 1994 tarihinde başlangıç olarak aramızdan 20 üye ile Dernek binamızda bir ön toplantı yaptık. Bu toplantıda aşağıdaki konular görüşüldü.

1. **AMAÇ**

Festivalde yapacağımız faaliyetleri planlayıp yürütebilmek ve hedefimize ulaşmak için bir komite kurmaktır.

2. **HEDEF**

Batı Trakya Türk kültürünü bütün Australya halkına en güzel şekilde bu festivalde tanıtmaktır.

3. **FAALİYETLER**

a) 17 MART 1995 CUMA - AÇILIŞ GECESİ

Aramızdan iki kişi bu gecede, belediye davetlilerine bizleri temsil etmek için bulunacaklar. Kıyafet olarak Türk Milli kıyafeti giyecekler ve nefis yemeklerimizi ikram edecekler.

b) YEMEKLER

Batı Trakya Türk mutfağında pişen yemek ve tatlılar sergilenip halka satılacaktır. (Tepsi böreği, baklavası, dolmalar, helvalar vs.)

c) ELİŞLERİ

Batı Trakya Türk kadın ve erkeklerin yapmış olduğu kendine ait sanat eserleri sergilenecek. (İğne ve tiğ işi, örgü, tahta işleri vs.)

d) GİYİSİLER

Festivalde görevli kişilerimiz bizim tarafin kıyafetini giyecekler. (Çember, etek, şalvar, başlık, yelek vs.)

e) KAHVE

Türk kahvesi özel kişilere ikram edilecek. Arzu eden diğer kişilere para karşılığında kahve satıp fallarına bakılacak.

f) BROŞÜR

Batı Trakya Türklerinin kimler olduğunu ve nereden geldiklerini Australya halkına tanıtmak için hazırlanacak yazı. Bu broşür festivalde bize ayrılan yere gelenlere verilecek.

g) YOLUMUZ

Bize ayrılan yemek sergisine giden bu yolda kültürümüzün tümü görülebilecek. (Kolonya ve lokum ikramı, broşür dağıtımı, çocuklarımızın ve gençlerimizin faaliyertleri, saz çalma vs.)

h) FOLKLOR VE MÜZİK

Türk Milli Oyun Ekibi bizim için 20 dakikalık bir gösteri yapacak. Aramızdaki arkadaşlar bizim tarafların müziğini çalacak.

Yukarıda belirttiğim faaliyetleri en güzel şekilde hazırlayabilmek için aşağıdaki kişiler görev aldı. Bu gün hepimizin günüdür, sadece görev alanların değil. Bu yüzden onları desteklemenizi rica ediyorum.
Görevli kişiler faaliyetlerini yürütebilmek için aramızdan gereken kişileri seçip o güne hep beraber hazırlanacağız. Göstereceğiniz ilgiye şimdiden Kültür Festivali Komitemiz adına teşekkür ederim.

4 KOMİTE

Başkan	Sihem İmam-Hüseyin
Yardımcı	Halide Boca ve Feriha Reşitoğlu
Açılış Gecesi (Gala)	Nurcan ve Hüseyin Hacıoğlu (katılacaklar)
Gala Yemekleri	Müzzeyen Mustafaoğlu ve Sihem (iki tabak hazırlanacak)
Yemekler	Rukiye İbrahim ve Sabiha Seyhanlı
Elişleri	Azize Celil ve Sacide Dede
Giyisiler	Aysel Fırıncıoğlu ve Feriha Reşitoğlu
Kahve	Hatice Reşitoğlu ve Emine Haliloğlu (Prahran)
Broşür	Hasan Müezzinoğlu ve Memet İmam-Hüseyin
Yolumuz	Nurcan Hacıoğlu ve Türkân Gagalı
Folklor ve Müzik	Salih Reşitoğlu ve Ali Seyhanlı

Önemle belirtmek isterim ki, bu gün hepimizin günüdür ve herşeyi sizinle paylaşmak istiyoruz.Hepimizin görevi eşit derecede önemli ve değerlidir.
Yapmak istediğiniz herhangi bir yardımı, söylemek istediğiniz fikirlerinizi lütfen aşağıdakı telefon numaralarına telefon edip bildirin.

Sihem Ev: 333 1194
Is: 301 1537

Sihem İmam-Hüseyin

NE ANLIYORUM ?

Sayın okurlarımız: Birazcık geçe kalmakla beraber size dernek ve cemiyet denince benim aklıma gelen şeyin ne olduğunu bu iki kelimenin bana neyi ifade ettiğini açıklamaya çalışayım.

Dernekler ve cemiyetler, bir gurup insanın veya bir toplumun bir araya gelerek oluşturdukları büyük bir ailedir. Bu derneklerin kurulmasına neden gerek görmüşlerdir. İnsan oğlu doğduğu günden itibaren yaşadığı ve yetiştirildiği ortamdan ayrıldığında bazı alışılagelmiş huyları ve yaşantıyı sürdürmek ister. Bizler buna kültür diyoruz, gelenek, görenek diyoruz örf ve adet diyoruz. İnsanları birbirinden ayrı kılanda bu özelliğidir zaten. İnsanlar kendi toplumundan ayrılıpta diğer bir toplumun içinde yaşamaya mecbur kaldığında ister istemez çoğunluğun etkisi altında kalıp yavaş,yavaş asimile olmaya, kendi değerlerinden özveride bulunmaya başlar. İşte asimile dediğimiz bu olayı engellemek imkânsız. Fakat, yeni tanıştığımız kültürün bize yarayacak olan yönlerinden yararlanmak mümkün.

Bizlerde, Batı Trakya Türk Toplumu olarak bunun bilincine zamanında varmış , bazı dernekler ve cemiyetler kurmuş kültürümüzü her yönüyle zar zor yaşatmaya uğraşmaktayız.

Hani herkese kendi kültürü güzel gelir ama; ben Türk kültürünün gerçekten güzel ve de korunmaya değer zengin bir kültür olduğuna inanıyorum. Derneğimizin dergisi olan "Avustralya'da Elele" de bunların her birinden kısa örnekler vermeye çalışıyoruz. Örneğin: Trakyamızın yanı sıra önemli günleri, şiir, fıkra, hikâye,yemek tarifi, atasözü, köy ve kasabalarımızın tanıtımı, din sohbeti ve mizah.

Mizah demek bazı olayların, hataların şaka yönlü halka aktarılması demektir. Bizim kültürümüzde mizahın önemi çok büyüktür. Türk kültürünü mizahsız yorumlamak isterseniz öncelikle dünyaca ünlü (Nasrettin Hocamızı) kültürümüzden çıkartmamız gerekiyor. Aslında onu sevmeyen, bilmeyen bir Türk'ün varlığına inanmıyorum...

Bence kültürümüz korunacaksa her yönüyle korunmalıdır...

Feriha Reşitoğlu

AH! AVUSTRALYA'M

AVUSTRALYA DA KAZANCIMI BEN
HER GEÇEN GÜN ARTTIRDIM
ÇALINIR KORKUSUYLA PARAMI
GİDİP BANKALARA YATIRDIM
TÜRLÜ TEHLİKEYE KARŞI
HER ŞEYİ SİGORTA YAPTIRDIM
EVİMİN ETRAFINA BİLE
ALARMLAR TAKTIRDIM
HER ŞEYİ KORUDUM SANIRKEN
AVUSTRALYA'M SENDE BEN
EVLÂTLARIMI KAPTIRDIM
BENDEKİ MANEVİ DEĞERLERİ
BANA BİR BİR SATTIRDIN
ÖZGÜRLÜK ADI ALTINDA
NİCE YUVALARI YIKTIRDIN
HASRETLİĞİ GURBETİ
LOKMA LOKMA YUTTURDUN
HAYKIRMAK İSTEDİKÇE BENİ
DOLARLARINLA, KONFORUNLA SUSTURDUN

Öylesine Bir Masal

Hasan Meyzinoğlu

Bir varmış, bir yokmuş; evvel zaman içinde bir diyarda atlar varmış,soylu mu soylu, hemde güzel huylu. Yol görünmüş bu atlara bir gün ve düşmüşler yollara... Az gitmişler, uz gitmişler, dere tepe düz gitmişler; uzun yollar kat etmişler, bazen tırıs, bazen rağfan,bazen dörtnala... Sonunda şahlanıp kişnemişler ve de karar kılıp durmuşlar.

Kolay olmamış bu menzile erişmeleri, yorulmuşlar; ama, dünyanın en güzel merasını bulduklarından emin olmuşlar. Ne yokmuş ki bu engin ovada ; Tirfil otundan tut ta çayırgüzeline kadar, mümbit çayırlıklarla, gür ve berrak ırmaklarla dolup taşıyormuş.

—Aradığımızı bulduk. Bizim gibi soylu atlara ancak böylesi bir otlak yaraşırdı zaten demişler ve buraya yayılıp yerleşmişler.

Burada tutunabilmeleri pek öyle kolay da olmamış hani. Epey mücadele vermişler, onların gelişini hazmedemeyen katırlara karşı... Katırlar oranın mutlak otlakçıları olmaya alışadurmuşlar; diğerkâmlığa yanaşamıyorlarmış bir türlü ...Zaten katırca mizaçları buna cevaz vermiyormuş. Çok eşinip tepinmişle, katır inadıyl; çifte üstüne çifte atmışlar ama nafile... Sonunda pes etmişler. Ve soylu atlarla yaşamanın aslında külfet değil, bilâkis nimet olduğunu anlamışlar.

O denli güvenmişler ki katırlar bu soylu otların faziletine, tüm otlağın her türlü emniyetini onlara devretmişler. Artık bütün işleri ve dövüşleri soylu atlar, beygirleriyle hallediyorlarmış. Böylece katırlar, daima işin kıyısında otun sa koyusunda bulunurlarmış. Üstelik kengerlerin pek azı eşeklere, çoğu onların tüketimine sunulduğu için gözleri şılak, tüyleri parlak, arkaları yusyuvarlak oladurmuş.Hatta katır boncuğu ile boncuklanmışlarına dahi raslandığı oluyormuş. Uzaktan bakıldığında bunları, hâşa atlarla karıştırmak bile mümkün imiş.

Gelin görün ki, zamanla rahat kıçlarına batar olmuş; Pek şımarmışlar. Zaman zaman yorgun beygirlere hatta atlara saldırdıkları, kıç vurup tekme salarak yere yıktıkları dahi oluyormuş. Atlar, ihtar kabilinden hafif kişnemelerle onların bu densizliklerini sarfı nazar edip görmezlikten geliyorlarmış. Bunu bir yerde katır şakası olarak kabulleniyorlarmış. Zira kendileri de katırlara karşı muziplikler yapmıyor değilmiş. Hele bir at şakaları varmış ki, katırları zıvanadan çıkarıyormuş. **"yahu sizin babanız kim, hadi bir söyleyin n'olur?"** Sorusu... Babalarını zikretmekten utananzavallı katırcıklar, dayılarının at olduğunu işaret edrlermiş somaklarını oynatarak... Bunun üzerine basıyorlarmış kahkahayı atlar bir ağızdan kişneyip... İşte ozaman, her ne kadar belli etmemeye çalışsalarda bulanık bakışlarında katırca bir gıllügiş seziliyormuş.

Bilinmez ne kadar, ama sanırım çok uzun bir zaman böylecene sürüp gitmiş.

Gel zaman, git zaman katırlar semire durup bitleri kanlandıkça kanlanırken, soylu atlar tam aksine at kenelerinin hucumuna uğramışlar, arıklaşıp tiritleri çıkmış, uyuzlaşmaya , donları solmaya ve de dişleriyle tüylerini yolmaya başlamışlar. O kadar değişip çirkinleşmişler ki, attan başka bir yaratığa benzemeye durmuşlar. Derken tekinsiz bir günün şafağında tamamen benzemişler benzeyecekleri şeye!.. Evet, soylu atlar adına ne hazindir ki, gide, gide deveye benzemişler. Benzemekte ne kelime tamamen develeşmişler. Hörgüçler yükseldikçe yükselmiş kambur sırtlarında. Hem de bazılarında çifter, çifter... İşin garibi bu acı âkibetin vahametini kendileri farketmiyorlermış. Sadece bir takım olumsuzlukları sanki sezer gibiymişler. Zira katırlar küstahlıklarını arttırır olmuşlar. Somaklarını yukarıya dikip

katırca sırıtarak, atça kişneme taklidi yapıyorlarmış. Soylu atların başına geleni pek alâ görüp bildikleri için alay ediyorlarmış akılları sıra... Cüretleri dahada artmış, ağızlarında dikenli kenger başağı, sürüp sataşırlarmış develeşmiş atların döşüne...Ve de arkalarından tırmanmaya yeltenirlermiş tepine eşine...

Bu rezil ve zelil manzaraya şahit oldukça kahrolan, soylu atların aslını kaybetmemiş bir bölümü, soylarının başına gelen bu feci âkibetin adım, adım yaklaşmakta olduğunu pek alâ farketmişler ama, her ne kadar şahlanıp kişnedilerse de uyarı kabilinden, yılkının başındaki aygırlara bir türlü duyduramamışlar. Zira kısrakların kösnüme mevsimi imiş, diğer taraftan da hergeleler, gemi azıya almış, köş dinliyorlarmış.

Derin bir hüzün içinde durumun kritiğini yapmaya koyulmuşlar; Her biri olayı değişik sebebe bağlamaktaymış:

—Katırlara fazla yüz verdik; onların yüzünden geldi, başımıza ne geldiyse...

—Kenger yememeliydik, kengerden oldu ne olduysa... Eşek taamına tenezzül ettik, bize yakışırmıydı?!

*—Arpanın azizliği, arpanın... **"At ölürse arpadan ölsün"** deyip, arpanın dozunu kaçırdık!..*

—Ey ihvan! sebebimiz bunlardan hiç biri değil; apışımızdaki at sinekleriyle, at kenelerinin kurbanıyız biz!..

*—Yürük olamadık, yürük... **"Yürük at soyunu sürdürür"** unuttuk bunları!..*

Böylece çaresizlik içinde kıvranıp eşinirlerken apansız bir güpürtü kopmuş, engin ova sert borayla ürpermiş; Sanki yer yerinden oynamı; Sakin olan cümle mahlûkat kulak kesilip irkilmiş. Bir de ne görsünler; Karşı ufuktan dört nala, tozu dumana katarak bir küheylân ki, görmeye değer adeta uçarak yaklaşıyormuş. Ovanıon dört yanını turlayıp gelmiş şahlanıp durmuş ve de kükremiş:

—Nedir bu haliniz, ikbal düşkünü sefiller! Atlıktan çıkıp deveye dönüştüğünüzün farkında bile değilsiniz. Siz hiç berrak sulara yanaşıp hal-i pür melâlinizi görmez misiniz?!.

Tamamen develeşmemiş bir tanesi, karşılık vermiş:

—Sularımız bulanık küheylânım, azgın aygırlarla başı boş hergeleler berrak su komadılar otlağımızda...

Bu arada hariçten gazel misali homurtular duyulmuş bir takım ağzı köpüklü develerden.

Sarı yeleli küheylân kükreyip şahlanmış:

—Kulak kabartın bre gafiller! At pazarında eşek osurtmuyoruz; At seğirtimi kadar vaktimiz yok, bu aşağılık halden kurtulmak zorundayız! deyip kişnemiş. Tüm develeri peşine takıp yürümüş. Bu küheylân, önden yürümenin erdemlerine inanıyormuş. Amacı, örnek olup özendirip asıllarına avdeti gerçekleştirmek imiş. Hakikaten az zamanda büyük değişiklikler görülmüş. Ve nihayet, kutlu bir gecenin sabahında ne mutlu, yeniden atlıklarına kavuşmuşlar; başatlaşıp silkinmişler; ovanın dirlik ve düzenliğini sağlamışlar. Bu arada küstah katırlarada ayrıca hadlerini bildirmişler. İkbal ile yaşamaya koyulmuşlar.

Ancak, ne yazık ki, o nevi şahsına münhasır, sarı yeleli küheylân , hain ve lain bir bulutun soğuk rüzgarıyla üşümüş ve uğursuz bir gecenin sabahında vakitsiz ölmüş. Cümle at yılkıları her ne kadar etrafında fır dönüp eşinmişler, kişneyip dövünmüşlerse de fayda vermemiş. Çaresiz onsuz yaşamaya devam etmişler.

Aradan geçen bir zaman sonra, bu zaman pek uzun olmasa gerek, başları gittiğinden ayakları payidar olmamaya başlamış atların... Zira mezkûr küheylânın öğretip bellettiklerini unutayazmışlar, hergele takımına uyup haymana beygiri durumuna düşünce... Başlamışlar gene ağızları köpüklü bir birleriyle dalaşıp boğuşmaya... Derken o aşağılık illet-develeşme yani- nüksetmiş ve de bir tamam develeşivermişler...

Bu hazin halin kahrını, daha ziyade her şeyin farkında oldukları için aslını koruyabilmiş atlar çekiyormuş.

Böyle devam edip giderken, develerin nüfusu arttıkça artmış, ayrıca hergelelerde çoğaldığı için hergele payından arda kalan otlak develere yetmez olmuş.

Üstelik devedikenleri de ortalığı bürüdüğünden hayat pek zorlaşmış. Bir kaç kervan, her biri bir eşeğin peşinde bir başka diyarın daha geniş otlaklarına göçüp gitmişler. O güne dek pek görmedikleri gür, bitek çayırlar bulmuşlar. Develerde, bostan kabuğu görmüş eşek hali göze çarpmaktaymış.Önceleri yokluktan esrirken şimdi ot bolluğundan esrimeye başlamışlar. Tabii ki, esridikçe bir birlerine saldırıyorlarmış. Öyle bir ot düşkünü olmuşlar ki, eskiden hendek atlamazken burada bir tutam ot için yardan atlayanlar çok oluyormuş.

Develerin yayılıp yumulduğu bu arzide türleri değişik bir takım atlar varmış ki, develer bunlara imrenerek bakıyorlarmış. Develiklerini unutup onları bir çok konularda taklit etmeye koyulmuşlar, az biraz semirip tüylerini düzmeye başlayınca... Onlara benzemeyi harisane arzuluyorlarmış. Onların ne olduğuna değil de neler yaptıklarına dalıp gidiyorlarmış. Onlar gibi su boylarına suvata çekildiklerinde daha ziyade bazı mayalar, (dişi develer) yüzlerini, bacaklarını, baş ve böğürlerini kayalara çalılara sürerek yolunup dökündükten sonra özendikleri o kısraklara iyice benzeyip benzemediklerinden emin olabilmek için berrak durgun sulara yanaşıp gölgelerine bakıyorlarmış. Tabii sadece ön cepheden ancak yüzlerini görebildikleri, sırtlarındaki hörgüçlerden habersiz oldukları için de zevkle kasılmaktan boyunları katlanıp sırtlarındaki kambur iyice sırıtıyor, daha bir çirkinleşiyorlarmış. Sonra da oraya nasıl dadandıysa dadanmış bir-ki marsıvanın anırıp ağnayarak ve de ön ayaklarıyla taşlık bir yüzeyde eşinerekten tutturdukları tempoyla ha bire kıç atıp gerdan kırarak çulları çarpık, hem de esrimiş bir halde sözüm ona eğleniyorlarmış. O sırada manzaranın vahametini müdrik boynu eğik ve melül bir eda ile mesafeli durmakta olan birine, tepinmekten kan ter içinde kalmış, ayrıca kuduzotu yediği çapraz bakışından belli olan azgın bir deve :

—Hadi katılsana sen de bize, ne duruyorsun orada; öyle boynun eğri! deyip güya serzenişte bulunmuş.

Beriki:

*—Neremiz doğru ki deve kardeş, eğri olmayan yanımızmı var? Biz deve kaldıkça korkarım, sittin sene bu böyle gider, cevabını vermiş ki, diğeri, **"deve nalbanda bakar gibi"** bakakalmış.*

Hasan Meyzinoglu

Bütün Toplum Üyelerimizin

Yeni Yılını Candan Kutlar

Sağlıklı ve Başarılı

Bir Yıl Olmasını Dileriz

Basın Yayın Kolu

KÖYLERİMİZİN TANITIMI

MEŞE KÖYÜ

Rodop ilinin güney kıyısında, denizden 5 km. uzaklıkta kırsal bir bölgede kurulmuştur Gümülcine'ye uzaklığı 28 km. dir. Rumlar ve Türklerden oluşan karışık bir köydür.

Kuruluşu: Osmanlı imparatorluğu'nun 1900 lı yıllarda Bulgaristan'ı bölge bölge elinden çıkarmaya başlamasıyla, bu bölgelerde yerleşmiş olan Türkler, Bulgar çetecilerinin zulüm ve eziyetlerine dayanamayıp Trakya ve Türkiye'ye doğru göçe başlamışlardır. Filibe kasabasının Tahtalı'lar ve İğriler köyü Türk sakinleri aralarında anlaşarak topluca Trakya'ya doğru göçe başlamışlardır. Tabii ki, o zamanlar göçler bu günkü teknolojinin yaratmış olduğu vasıtalar ile değil, koşum hayvanları ile yapılmaktadır. Bu şekilde iki köy sakinleri sadece ve sadece alabildikleri bir kaç giyim eşyası ve kap kaçak ile bir miktar yiyecek maddelerini arabalara (o günkü hayvan koşulan arabalar) yükleyip çoluk-cocuk, genç-ihtiyar yola koyulurlar, günlerce süren çile dolu yolculuktan sonra Adapazarı'na (Türkiye) kadar varırlar. Fakat köyün ileri gelenleri oralarını beğenmeyip tekrar geriye Batı Trakya'ya doğru yönelirler. Nihayet o kadar dönüp dolaştıktan sonra, yukarıda konumunu belirttiğim bölgede Meşe köyünü kurarlar.

Yıl 1901 dir. O zamanlar daha Batı Trakya Osmanlı imparatorluğu'nun idaresi altındadır. Diyeceksiniz ki, ta.. Adapazarı'na kadar gitmişken neden tekrar geri dönülmüş? O tarihlerde halkın geçimi daha ziyade hayvancılık ile sağlanıyormuş. Adapazarı ve civarında istedikleri boş araziyi bulamamışlar. Fakat, bugün Meşe köyününbulunduğu bölge o tarihlerde alabildiğine bomboş bir kırmış. Arazi böyle geniş, hayvanlar için otlak yer çok, yine etrafta hayvanların su ihtiyacı için küçük küçük gölcükler ve alt taraftan geçen yazı kışı kurumayan bir dere. İşte bu sebeplerden dolayı köyün ileri gelenleri o mevkii uygun bulmuşlar ve köyü oraya kurmuşlar.

Köyün, "Meşe" ismini arazide bulunan bol miktardaki meşe ağaçlarından aldığı rivayet olunur. Yine o günlerde köyün ileri gelenleri, biz bu köyü buraya kuruyoruz. Acaba ismini ne koysak diye düşünüyorlarmış. Tabii, her kafadan ayrı ses çıkıyor. Sözü geçen bir ağa,yahu ne düşünüp duruyoruz. Görmüyormusunuz, bütün arazi meşe ağaçları ile dolu, bu köyün adı olsa olsa "Meşe" olur, başka ne olur ki? der ve böylece köyün adı "Meşe" olarak kalır.

Çevre köyler: Meşe köyünün doğusunda Nurçalı köyü, kuzey doğusunda Ortakışla köyü, kuzeyinde Karapınar ve Kalisti köyü, güneyde Ege denizi, güney batısında Sarıyer ve Fener köyü batısında da Portolagos köyü yer almaktadır. Belediye Meşe köyünde bulunur bayatlı, Ortakışla, Nurçalı ve Sarıyer köyleri aynı belediyeye bağlıdır.

Köy kurulduğu zamanlar 50-60 haneli bir Türk köyü imiş. Sonradan köyümüze, Türkiye'den getirilen Rum muhacırlar geçici olarak yerleştirilmiştit.(Kurtuluş savaşından sonraki mubadele yıllarında) bunun hikâyesi aklımda kaldığı kadar şöyledir. Venizelos başkanlığındaki Yunan hükümeti, Trakya'nın bazı köylerine geçici olarak Anadolu'dan mubadele edilen Rumları yerleştirmek ister. Ancak hangi köy sakinleri köyüne muhacırleri istemiyorsa karşılığında belirli bir miktar parayı hükümete ödemek suretiyle (3-4 bin dr) bundan muaf tutulacaktır. Fakat, gelgelelim köyümüzün o zamanki dar görüşlü birkaç ileri geleni bu parayı vermek istemezler ve neticede köyümüze rum muhacırlar yerleştirilir.

İlk zamanlar Rumlar azınlıkta olmasına rağmen zamanla Türkler azınlık durumuna düşer. Yine ilk zamanlarbizimkiler çorbacı,(halkın hristiyan ileri gelenlerine verdiği ad) onlar bizlerde hizmetkâr iken zamanla bunun tam tersi olmuştur.

Bu duruma nasıl gelinmiştir? Rahmetli Menderes (zamanın Türkiye başbakanı 1950-60) Türkiye'ye göç kapılarını açtığı zaman köyümüzün neredeyse yarıya yakın bir kısmı Türkiye'ye göç etmiştir. Üstelik malını, mülkünü bedava denecek şekilde köyün Rum ailelerine satarak. Ben buraya gelmezden önce köyümüzde Türk ailesi olarak ancak 50-60 hane bulunuyordu. Buna karşılık aşağı yukarı 120 hanede Rum ailesi. Şimdilerde ise ancak 12-14 hane Türk ailesi bulunmaktadır. Buna sebep: 1973 ve sonraki yıllarda yapılan toprak istimlâki. Öyle ki akıllara fikirlara zarar. Türk ailelerin ellerindeki tarlaların bulunduğu mevkiler mera çıkarılarak devlet tarafından gasp edilmiştir. Sağındaki, solundaki Andon'un-

Niko'nun tarlasına dokunulmamış, çünkü mera değildir! Türklerden alınan bu tarlalar, bir sene sonra Hakkı'nın, Ali'nin v.b komşusı: Kosta'ya - Miço'ya v.b verilir. Defalarca Atinaya kadar mahkemelere gidilmişsede hiç bir uğraşı netice vermez. Yıllarca işlemiş oldukları dede malı topraklar ellerinden gitmiş olur.

Bir de tam bu sıralarda, 1974 yıllarında Kıbrıs müdaheleside olunca, köyün Rumları bazı düşmanca hareketlerini sürdürürler. Zaten toprakları elinden alınmış içten yaralı bazı Türk aileleri,bu memlekette bize hayır yok deyip elinde kalan 5-10 dönüm tarlasını ve evini satıp boylamış Türkiye'yi. Kala kala yukardada bahsettiğim gibi el an köyümüzde 12-14 hane Türk ailesi kalmıştır.

Bir zamanların, o yörede anılık meşe köyünün şimdiki halini soracak olursanız yürekler acısıdır. Türk kesimi olarak evleri çökmüş, yollar neredeyse kaybolmuş. sanki üzerine ölü toprağı atılmış gibi tatsız tuzsuz bir manzara.

Rum kesimi ise, evlerin nerede ise hepsi yeni ve modern, yollar beton, çocuklar için oyun sahası v.s. Tamaman apayrı bir dünya . Bir tarafta yıkılmaya mahkûm edilmiş evler, diğer tarafta ise göz kamaştıran modern yapılar.

Evet sevgili okurlar Meşe köyünün bu günkü hali ve manzarası böyledir. Dahasını Allah koruya...

Küçük yaşta aldım sazı elime
Dertli dertli vurdum sazın teline
inanma dedim inandın el sözüne
cihanda bilir benim köyüme yandığım
Diyarı gurbette garip kaldığım

Hazırlayan: Nadir Celil

TÜRKÜLERİMİZ ÖYKÜLERİMİZ

Dedem hep bir türkü mırıldanırdı. Bir gün dedeme bu türküyü çokmu seviyorsun? Bu nasıl bir türkü diye sordum, dedem anlatmaya başladı.

—Ben bu türküyü küçükken rahmetli dayımdan duyardım, rahmetli ne zaman bu türküyü çağırmaya başlasa göz yaşlarını tutamazdı dedi.

Türkünün yaşandığı olayın tam ne zaman olduğunu bilemem ama dayımın zamanlarında olacak sanırım. Zaten eskiden tarih diye bir şey yoktu **"orak zamanında, bağ bozumunda, hıdrelleze iki hafta varken veya kasımdan kırk gün çıkarak v.s. ozamanlar yazı yapraktan kışı topraktan göğü yıldızdan yeri tozundan tanırdık"** diyor.

Bu türkü yaşanmış acı bir gerçeği anlatıyor diyor dedem.

Bir dağ eşkiyasının köyün imamına kızgınlığı varmış. İmamın ikide yetişkin kızları varmış. Babalarının cuma günü, cuma namazını kıldırtmak için camide olduğu sırada kızlarıda Arafatlı dere denen dere kıyısına gitmişler. Orada kendi tarlalarından sütbaşağı (mısır) toplamışlar. Derenin kenarına bir ateş yakmışlar. Tam başakları pişirdikleri sırada arap eşkiya dere kenarına gelmiş. Önce imamın büyük kızını oracıkta kesivermiş. Bu durumda hem şaşıran hemde korkan küçük kardeşi yalvarmaya başlamış. Ne kadar yalvarsada gözü dönmüş arap eşkiyanın taştan kalbini yumşatamamış, arap eşkiya küçük kızında başını kesip gövdesinden ayırmış. Zavallı kızlar alkan içinde cansız yere serilirken eşkiyanın kini genede geçmemiş. Kızların başlarını alarak imamın bahçesine atmış.

Bu olay herkesi acıya boğarken sevenleri onlar adına bir ağıt, bir türkü yakmışlar. Bu türkü o günden bu yana dilden dile, ilden ile günümüze kadar gelmiş.Bende bu türküyü ve öyküyü gelecek nesillere aktarmayı kendime bir vazife bilerek yayınlamayı uygun gördüm. Umarım sizlerde beğenirsiniz.

İmam nereden gelirsin nereye?
Aşağıdaki cumadan
Kızların nerede?
Çift kızlarınıda kesmişler imam Arafatlıderede

İnmiş derede gezer Yeni köyün kazları
Arafatlı dereye kurban gitti
İmamın çift kızları

Kara su başlarında sütbaşak pişirir
Sütten beyaz gerdanı
Arap yerlere geçirir

Yeni köyün başında dökmeden taşlar
İmam Ali'nin hareminde
Gövdesiz başlar

Nakaret:
Kesmebe arap, kesmebe fellâ
Ben senin olayım
Balkanlarda, bayırlarda sana divan durayım

Hacı Reşit'ten alınmıştır

NE KADAR DURUST OLABILIYORUZ?

Günlük yaşantımızda sıkca karşılaştığımız bazı durumlarda içimizde oluşan tepkiyi dile getiremeyiz. Hem kendimizi dürüst olmak zorunda hisseder hem de karşımızdakini üzmek istemeyiz. Bu iç çatışmadan kurtulmanın çözümü var. Hoş görüyle dürüstlüğü birleştirmek, bazen içimizden başka şeyler söylemek gelse de karşımızdaki kişiyi üzmemek, kırmamak yada tatsız bir tartışmaya girmemek için başka türlü davranmak zorunda hissederiz kendimizi.

Oysa kişinin iç sesini dinlemesi kendisine olan saygisinin azalmasına, iç çatışmalara, sıkıntıya, hatta depresyona girmesine neden oluyor. Ayrıca önce kendisine sonra da karşısındaki kişiye dürüst olmayan bir durum sergiliyor. Ancak bu durumdan kurtulmanın en iyi yolu iç sesimize kulak vererek içimizden oluşan tepkiyi karşımızdaki kişiyi kırmadan çiğ bir dürüstlük sergilemeden aktarabilmektir.

Evet başkalarını kırmaya hakkımız olmadığı gibi kendimizi üzmeye de hakkımız yok. Sürekli başkalarının duygularını değil insanin biraz da kendi duygularını düşünmesi gerekiyor. Ancak kisi, dürüst davranacağım diye karşısındaki insanın duygularına, kişiligine saldırmamalı. Kendi içinde oluşan tepkisine sahip çıkarak yumuşak bir dille belirtmelidir. Zaten kişinin kendisine olan hoş görüşü karşısındaki kisiye hoş görülü olmayı beraberinde getirir.

Rukiye İbrahim

GÜVENCE

Minicik fenerleri olmadan gemiler bile karanlıkta yol alamaz. Biz gemiyi yörütürüz. Yeterki her biriniz yolumuzu aydınlatan birer fener olun. Günlük yaşantımızda sıkca duyduğumuz olur olmaz yerde kullandığımız bir kelime vardir, "GÜVEN". Oysa güvenin zamana ihtiyaci vardır. Tıpkı bir ağaç gibi, büyüyüp köklerinin taa içimizin derinliklerine inmesi gerekir.

İşte ancak o zaman bir daha hiç sarsılmaz, uzun ömürlü ve sağlam temellerlen atılıp bu günümüze kadar bizlerlen birlikte yaşayan cemiyetimiz ve diyer kolları gibi.

İşte sizin bu uzun yıllar boyunca oluşmuş sarsılmaz güveninizin eseridir. Biz de sizlere güveniyoruz ve daha uzun yıllar birlikte olacağımıza inaniyoruz.

Rukiye İbrahim

CEMİYETİMİZİN YIL SONU HATİM TÖRENLE

Cemiyetimizin Kur'an dersleri yıl sonu hatim merasimi 17 aralık cumartesi günü öğleden sonra saat 4 te açılış konuşması ile başladı. Cocukların bir yıl içerisindeki öğrendikleri bilgiler sözlü olarak mülakattan geçirildi. Kurs öğrencileri itikat, ibadet, siyer, ahlâk bilgisi sorularına cevap verdiler. Kur'an kursunda Diyanetişleri Başkanlığının göndermiş olduğu müfredatı tamamlayan öğrencilere Diyanet İşleri Başkanlığından gönderilen diplomalar verildi. Kur'an kursu öğrencilerine bu sene karneleride verildi. Öğrencilerin daha pratik öğrenmelerini sağlamak için cemiyetimizin hediyesi olarak dini bilgiler kılavuzu hediye edildi. Ayrıca Kur'an kursumuza devam eden 48 öğrenciye cemiyetimiz hediye zarflarını verdiler. Kur'an kusumuzun bu sene yapılan çalışmalarını konuşmacı olarak değerlendiren sayın Mustafa Karacaoğlan bey efendi çocuklara tavsiyelerinde çok çalışarak mutlaka bir yüksek okula gitme gayretlarinde olmalarını söyledi.

Kur'an kusu hatim merasimi ikramlarla son buldu. Kur'an kursumuza desteğini esirgemeyen cemiyet başkanımız Kâmil Atasoy'a, Eğitim görevlisi Salih Reşitoğlu'na,diplomaları veren Mustafa Karacaoğlan'a hediye zarflarını veren Mustafa Mustafaoğlu'na ve o gün bizleri yalnız bırakmayan öğrenci velilerine, cemiyetimizin bütün üyelerine Kur'an kursu öğreticisi olarak çok teşekkür ediyorum. Kur'an kursumuz 1995 eğitim yılına Mart ayından itibaren tekrar başlıyacaktır.

Cemiyetimizin üyelerine bu yazımda Diyanet İşleri Başkanlığının bize gönderdiği Kur'an kursu müfredatı ve diğer konular hakkında bilgi vermek istiyorum. Diyanet İşleri Başkanlığı 1993 tarihinde yurt dışı teşkilatı Kur'an-ı kerim ve dini bilgiler kursları açmaya karar vermiş ve yönerge ve müfredat proğramı göndermiştir.

Bu yönergenin amacı Yurt dışında bulunan vatandaş ve soydaydaşlarımız ile çocuklarına Ku'anı kerim öğretilmesi ve diğer bilgiler verilmesi, milli birlik ve beraberlik ruhu

KUR'AN KURSU MERASİMİ KUTLANDI

içerisinde milli ülkülere ve vatana bağlılıklarının güçlendirilmesi amacıyla, Kur'anı kerim ve dini bilgiler kurslarının çalışma usul ve esaslarını tespit etmektir.

Kur'anı Kerim ve Dini Bilgiler Kurslarının Gayesi:

1-Kur'anı kerimi usulüne uygun olarak okutmak,ezberletmek,bazı sure,ayet ve duaların meallerini öğretmek, isteyenlere hafızlık yaptırmak.

2-İslâm dininin inanç, ibadet ve ahlak esasları ile ilgili temel bilgiler vermek.

3-Peygamberimizin hayatı ve örnek ahlakı hakkında özlü bilgiler vermek.

4-Yurt dışındaki vatandaş ve soydaşlarımız tarafından bilinmesinde zaruret görülen ilmihal konularında yeterli bilgiler vermek.

5-Milli kültürümüzle ilgili bilgiler vermek.

Yukarda ifade ettiğim Kur'anı kerim kuslarının gayesindende anlaşılacağı gibi her Türk çocuğunun bu bilgileri alması yararına olacaktır. Yurt dışındaki çocukların Allah inancı ile yetişmesi, ailenin ve devletin yararınadır. Türkiye Cumhuriyeti Devleti bu yarar iyi tespit ettiği için yurt içinde ve dışında Kur'anı kerim kurslarını büyük önem vermiştir. Vatandaşlarımızda Kur'anı kerim kurslarını daima maddi ve manevi desteklemişlerdir. Bütün devlet büyüklerimiz bu kursların açılmasında yarar görmüştür. Her Türk çocuğu mutlaka dinini öğrenmelidir. Bizim dinimiz akla ve mantığa uygun bir dindir.İlme, ilerlemeye karşı değildir.

Hiç kimse Kur'an kursunda çocuğunun dini bilgiler almasından çekinmemelidir.

Türkiye Cumhuriyetinin kurucusu Gazi Mustafa Kemal ölmeden 15 gün önce: Bütün dünyanın müslümanları Allah'ın son peygamberi Hz. Muhammed'in gösterdiği yolu takip etmeli ve verdiği talimatları tam olarak tatbik etmeli. Tüm müslümanlar Hz. Muhammed'i örnek almalı ve kendisi gibi hareket etmeli; İslâmiyetin hükümlerini olduğu gibi yerine getirmeli,zira ancak bu şekilde insanlar kurtulabilir ve kalkına bilir demiştir. Bu mesaj Başbakan ve Dışişleri Bakanı vasıtasıyle bütün dünyaya açıklanmıştır. Bu mesaj A.Ü.Dil ve Tarih Coğrafya Fakültesi

Australya'da Elele Sayfa....12

Yayımları, Ankara 1979 sayfa 102 de geçmektedir. Devlet büyüklerimizin tavsiyeleri çocuklara dini bilgilerin verilmesi olduğu halde bu konuda nasıl gevşek davranabiliriz.

Çocuklarımızı Kur'an kursuna göndermeyi teşvik amacıyla sevgili peygamberimizin güzel sözlerinden birkaç tanesini sizlere belirtmek istiyorum.

Sevgili peygamberimiz bir hadislerinde buyuruyor ki:
"Kim kur'anı okur, sonra onu ezberler, onun helal kıldığını helal bilir,haram kıldığınıda kendine haram ederse, Allah onu Cennetine kor ve ailesi hakkında kendilerine Cehennem azabı şart olmuş olan 10 kişiye şefaat etme izni verir"

Sevgili peygamberimiz bir başka hadislerinde de şöyle buyuruyor:
"Kur'anı kerim üzerinde bilgisi olan meleklerle beraberdir. Kur'anı kerimi heceleyerek, ağır ağır okuyan ve bu okuyuş kendisine zahmetli gelen kimseyede iki kat sevap vardır".

1995 yılında tekrar başlayacak olan Kur'anı kerim kursumuza bütün cemiyet üyelerimizin 1994 yılında olduğu gibi destek vermelerini diliyorum.

B.T.T.İ.Derneği Din Görevlisi
Duran Öz

Batı Trakya Türk Okulunun Kapanış Günü

17 Aralık Cumartesi günü sabah saat 10 dan itibaren çocuklarımız yine okulumuzun bahçesini doldormuşlardı. Yalnız bu gün hepsinde o minik yüreklerdeki heyecanı yüzlerinde görmek mümkündü. Bu gün onlar için bir yıllık çalışmanın sonuçlarına kavuşacakları ve gerek aralarında yapacakları yarışların sonoçlarını merakı içinde idiler.

Ayrıca aileleri ile birlikte olmakta onlar için çok önemli idi. Çocuklarımız okulun bahçesinde oyunlarına başlamışlardı bile. Bu arada velilerde bir veli toplantısı düzenlediler. Bir yıllık eğitim faaliyetlerinin yanı sıra bazı görüş ve istekler dile getirildi. Bütün görüşler açıklağa kavuştuktan sonra 1995 yılı için yeni eğitim görevlisi ve okul aile birliği seçimleri yapıldı. Bu yılki yönetime geçen arkadaşların isimleri şöyle:
Mustafa Mustafaoğlu: Başkan
Salih Aday: Başkan yardımcısı
Aile birliği heyeti:
Mustafa Karacaoğlan , Aysel Mustafa, Okşan Karacaoğlan,Nurten Mustafaisimli arkadaşlar yönetimi devraldılar.

Daha sonra okulun bahçesinde ailelerin beraberinde kedirdikleri yamaklar yenindi ve yarışmalara geçildi. Koşu,Çuval yarışı, Elma yeme yarışı, Yoğurt yeme yarışı, Yumurta yarışı,Mendil kapmaca, Halat çekme yarışlarının yanı sıra futbol karşılaşması yapıldı. 1. 2. 3. gelenler ödüllendirildiler.

Bütün yarışmalar tamamlandıktan sonra çocuklara karneleri ile birlikte ufak tefek hediyelerde verildi.

Herkes birbirleri ile yeni öğretim yılında tekrar görüşmek ümidi ile vedalaştılar. Böylece başarılı diyebileceğimiz 1994 öğretim yılınıda geride bırakmış olduk.

Salih Reşitoğlu

Yanda:
Elma yarisini kazanan cocuklarimiz

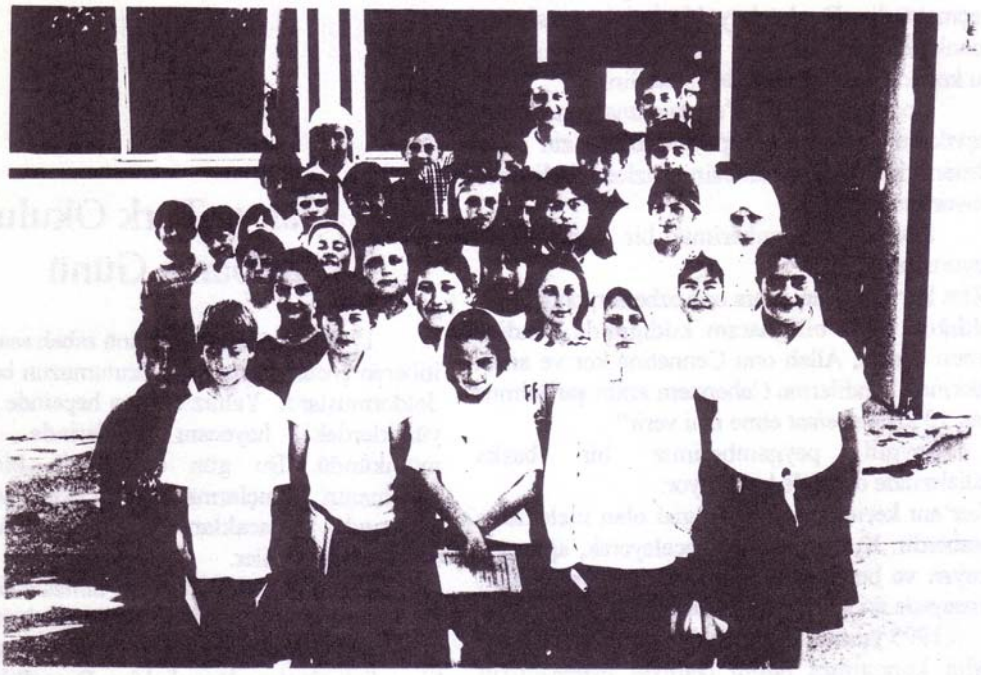

B.T.T.I. Dernegi'nin Kuran Kursuna katilan cocuklarimizdan bir gorunus

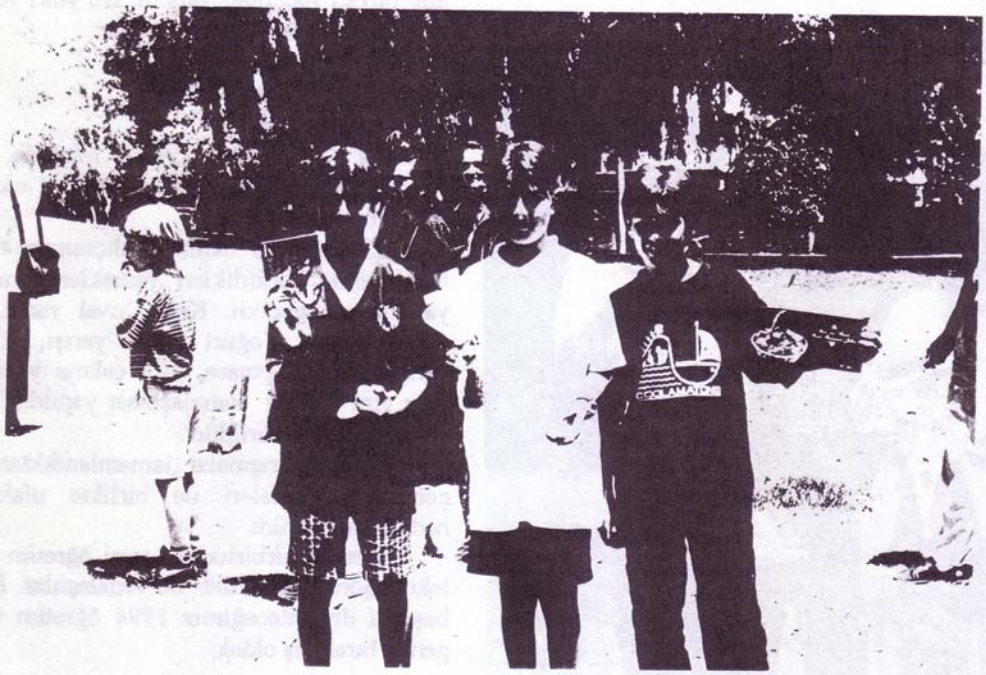

Yumurta yarisini kazanan ogrencilerimizden bir gorunus

MAROONDAH BARAJINDA PİKNİK

Batı Trakya Türk Kadınlar Kolu 1994 yılının son eğlence gününü, üyelerine, aileleriyle birlikte piknikte geçirme fırsatını verdi.

18 Aralık Pazar günü halkımızın çoğu Maroonda Barajında toplandı. Herkes aile ve arkadaşları ile güzel, serin bir yer seçip yerleşti. Bir taraftan kadınlar sofraları kurarken, diğer taraftan erkekler ocakları ateşlediler. Duman etrafı sardı, erkekler görünmez oldu.

Uzun sürmedi, nefis kebab kokuları yayıldı. Neşe içinde yemekler yenildi, çeşitli oyunlar oynandı, güzel hediyelerle piyango çekilişi oldu. Günün en şanslısı, iş adamlarımızdan sayın İrfan Hafiz-Hüseyin'in hediye ettiği güzel yatağı kazanan Niyazi Abi oldu. Herkes arzu ettiği şekilde gününü geçirmeğe devam etti.

Maroondah Barajı belkide ilk defa olarak böyle büyük, neşeli bir toplumu bir arada gördü.

Gün boyunca hep gülen yüzler gördük, tatlı sohbetler dinledik. Bu bizi çok mutlu etti. Yemyeşil bahçelerden ayrılırken, beraberliğin verdiği zevk okunuyordu hepimizin gözlerinden.

Kadinlar Kolu adina - Sihem I.H

Piknikten İki Görününüş:

Yukarida - Kebaplar yenilirken

Yanda - Heyecanli piyango çekilişi

Australya'da Elele Sayfa....15

DERNEĞİMİZİN GENEL KURULU YAPILDI

Kıymetli okurlarımız:

Bilindiği gibi derneğimizin tüzüğü gereğince, yıllık genel kurul, her senenin ilk ocak ayında yapılagelmektedir.

Bu yılda yeni yönetim kurulunu seçmek üzere, 8 ocak pazar günü dernek binamızda 1995 senesinin genel kurul toplantısı yapıldı.

Ve yine tüzük gereği, seçime gidilebilmesi için genel kurula iştirak eden üyeler arasında yapılan isim yoklamasında , gereken çoğunluğun sağlandığı tespit edilip saçim yapılmasına oybirliği ile karar verilmiştir.

Buna göre derneğimizin 1995 yeni yönetiminde görev alan arkadaşlarımızın isim ve görevleri aynen aşağıda gösterildiği şekilde olup, sayın toplumumuza duyururuz.

1- Altan Ademoğlu : Başkan
2- Ahmet İbrahim: Başkan yardımcısı
3- Metin Koparan: Sekreter
4- Arif ibrahim: Veznedar
5- Mustafa Musrafaoğlu: Eğitim görevlisi
6- Kâmil Ongören : Asıl üye
7- Nurettin Böcek: Asıl üye
8- İbrahim Memiş: Asıl üye
9- Halil İbrahim: Asıl üye

Denetleme Kurulu

1- Nadır Celil
2- Mustafa Karacaoğlan
3- Yusuf Kapancı'dan oluşmaktadır.

Bu vesile ile, yeni yönetimde görev alan arkadaşlara çalışmalarında üstün başarılar dilerken, genel kurula katılıp, yönetici arkadaşlara destek veren saygı değer üyelerimize sonsuz teşekkürlerimizi sunarız.

Kâmil Atasoy

TOPLUMUMUZA ÖNEMLİ DUYURU

18 Mart 1995 Cumartesi Prahran Kültür Festivalinde yer alacak olan ELİŞLERİ Sergisi ve satişi için bazı bayanlarımız şimdiden çalişmalara başlayıp güzel parçalar işlemişler.

Onlara teşekkürlerimi iletmek isterim. Eminim hepiniz, satılması icin elişleri yapmaktan veya vermekten çekinmiyeceksiniz.

Tamamladiğinız işleri aşağidaki görevlilere iade edebilirsiniz.

Azize Celil	**20 Union Street**	**Windsor**	**Tel: 525 2242**
Sacide Dede	**89 Rowans Road**	**Moorabbin**	**Tel: 555 9359**

Komite adına - Halide Boca (Başkan Yardımcısı)

Australya'da Elele Sayfa....16

SAĞLIĞINIZ VE GÜZELLİĞİNİZ

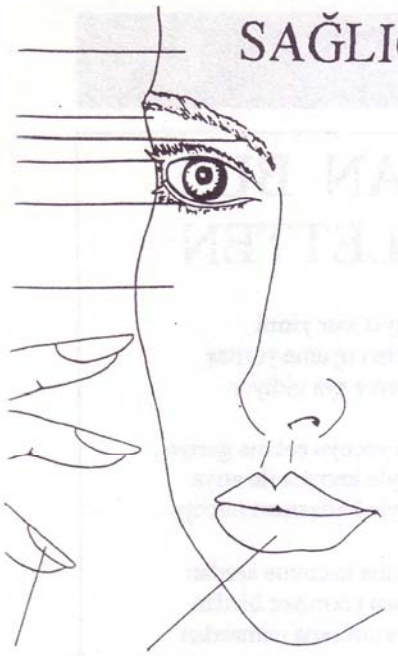

Sevgili Okuyucular

Geçen sayımızda sizlere, saçlarınız içinbazı bilgiler vermiştim. Bu sayımızda ise cildimize bir göz atalım.

Bildiğiniz gibi içerisinde bulunmuş olduğumuz hava kirliliği, cildimizin her geçen gün, biraz daha yıpranıp, yaşlanmasına sebeb olmaktadır. İşte buna karşı çıkabilmek için, sürekli şekilde gereken tedbirler almak zorundayız.

Günümüzde çok çeşitli kozmetik firmaları bulunmaktadır. Buralardan cildinize uygun olan ilaçları temin etmezden önce, cildinizi her hangi bir güzellik uzmanına baktırmanızda yarar vardır, çünkü çok değişik cilt çeşitleri vardır.

Örneğin: Normal, hassas, kuru, yağlı, kırışık ve yaşlı görünen ciltler gibi.

Cildinize günde iki kez olmak üzere yâni sabah ve akşam temizleyici, nemlendirici ve yumuşatıcı kullanmalısınız. Bazı hanımlarımız makyaj kullanmadıkları için bunun gerekli olmadığını sanıyorlar. Halbuki bu gerçekten çok yanlış bir şeydir, makyaj yapsak veya yapmasak, cildimize aynı rajimi uygulamalıyız. Bunun yanısıra, hassas ciltleri sağlamlaştırma kuru veya yağlı ciltleri dengeleme ve yaşlı ciltlerdeki kırışıklıkları azaltma gibi yollara başvurmalıyız ki cildimiz her zaman canlı, ve güzel görünsün.

Sevgili okuyucular, gelecek sayımızda buluşuncaya kadar, şen ve esen kalınız.

Nejla İbrahim

MEDİCARE:

Kimler Medicare kapsamına girmektedir?

Avustralya'da yasal olarak yerleşim hakkına sahip tüm kişiler ve bazı ziyaretçiler Medicare kapsamına girme hakkına sahiptirler.

Doktorunuz ücretini sizden nasıl alabilir?

Kimi doktor ve optometri (görme) uzmanları faturalarını doğrudan Medicare'e yollamaktadırlar. Kimi doktor ve optometri (görme) uzmanları faturalarını size verebilirler o zaman ne yapmalı?

1- Faturayı ödeyin ve Medicare den bir kısmını geriye alın yada.

2- Ödenmemiş faturayı Medicare ye veren ve doktorun ya da optometri uzmanının adına yazılmış bir çekin size yollanmasını söyleyin. Daha sonra bu çeki vererek ve çekle fatura arasında fark varsa bunu kendiniz tamamlayarak dortora yada optometri uzmanına olan borcunuzu ödeyin.

Eğer hesabınızı ödediyseniz ve derhal size nakit ödeme yapılmasını istiyorsanız herhangi bir Medicare şube ofisine uğrayın ve lütfen Medicare kartınızı beraberinizde getirin.

Reçeteleriniz için ne kadar ödemelisiniz:

Eğer indirim kartına sahip değilseniz hükümet destekli ilaçlara 16 dolar dan fazla ödemeniz gerekir. Aradaki farkı hükümet ödemektedir.

İndirim kartı sahipleri:

Eğer bir emekli işleri ödenekleri kartı yada sosyal güvenlik bakanlığı tarafından verilmiş bir kart sahibi iseniz hükümet destekli ilaçların ücretlerine yönelik olarak yalnızca 2.60 dolar ödemeniz gerekecektir. Aradaki farkı hükümet karşılayacaktır.

İndirimli yada ücretsiz ilaçlarınızı alabilmek için reçetenizi doldurmadan önce eczacıya indirim yada uygunluk kartınızı göstermelisiniz.

P.B.S güvenlik ağı sizin ve yakın ailenizin bir takvim yılı içerisinde hükümet destekli ilaçlara harcayacağınız miktara bir sınır koymaktadır.

Reçeteli ilaçlara yalnızca 2.60 dolar ödemek yada hiç bir şey ödememek hakkını kazanabilirsiniz.

Siz ve bakimi ile yükümlü olduğunuz kimselerin bir takvim yılı içerisinde hükümet destekli reçeteli ilaçlara harcadığı toplam para 400 dolar olursa sonra reçeteli ilaçlara 2.60 dolar ödemeniz yetecektir eczacıdan almanızı sağlayacak bir kart vermesini isteyin.

Devamı gelecek sayıda.

Halide Boca

MERHABA AVUSTRALYA

Avrupa, Asya derken birde Avustralya'da
Biz Türkler'in adı duyulur tüm dünyada
Ne mutlu bizlere başarılıyız heryerde
Avustralyaya adımımızı atmışız birkere

Bütün Dünya görsün gücümüzü
Biz Türkler kaybetmeyiz özümüzü
Bende sizler gibi yaşarım gurbet elde
Türklüğümle övünürüm her yerde
Ve derim ki NE MUTLU
TÜRKÜM DİYENE

İlknur İçli
Winterberg-Germany
İlknur İçli'ye çok teşekkür ediyoruz

Fıkra

Bir gün dağ köylerinde yaşayan bir adam, Gümülcine'deki arkadaşına misafirliğe gider. Sohbet ederlerken birden arkadaşı adama aman kıpırdama ensende bit var der. Adam : ulamaz pireedir o der. Kasabalı arkadaşı benim bildiğim pireler atlar oysa bu yürüyor! Adam : O zaman tupaldır o der. Kasabalı, hem pireler siyah olur bu ise beyaz. Adam: Yıkanmıştır o der. Kasabalı , pireler tek gezer bunlar çift deyince adam : Evlenmiiştir o der ve ensesindekinin bit olduğunu kendiside bidiği halde bir türlü kabul etmez.

UYAN BU GAFLETTEN

Devri cumhuriyet asır yirmi
Uyan bu gafletten uyuma yurttaş
Dünya ayaklanmış aya gidiyor

Yürüyen yocuyu çekme geriye
Dikkat eyle karınca ile arıya
Gidiş böyle karışaman hürriye

Zarar gelmez sana kaçınma sazdan
Günahın korkusu çıkmıyor bizden
Vazgeç demiyorum sana namazdan

Destekle fakiri okut yetimi
Bu hayırlar dinimizce kötümü
İdrak eyle hidrojeni atomu

Allahın varlığı mevcut insanda
İlim, akıl, fikir sermeğe sende
Çalıştır gemiyi otur dümende

Hiç bir şey bilmezsen dik bir kavak
Boş gezene derler serseri savak
Uyuma gözlerini dünyaya bir bak
Uyan bu gafletten uyuma yurttaş

Müzeyyen Mustafaoğlu
(Aşık Veysel'den alınmıştır)

MODERN BİLMECELER

İnsanlar son zamanlarda neden hep bellerinden sakatlanırlar?
Cevap: Hepsi çocuklarına bel bağlamışlardıda ondan.

Cebi delik kime denir?
Cevap: Yama yapmasını bilmeyene.

En çok kimin başı ağırır ?
Cevap: Ağır başlıların.

F.R

BİR GÜN ÖDERİM

Askerin biri giderken yolda bütün parasını çaldırmış, yarı yolda acıkmış, başka hiç bir parası yokmuş. Bir köyden geçerken rasgele bir kapıyı çalmış, kapıyı yaşlı bir ninecik açmış.
Asker "Nine yolda bütün paramı çaldırdım, yiyecek alacak başka paramda yok bana biraz yiyecek verirmisin diye rica etmiş" nine askeri içeri davet etmiş. İki yumurta pişirmiş. Asker bunları yemiş ve çok teşekkür etmiş. Kapıdan çıkarken ileride bunları bir gün mutlaka ödeyeceğini söylemiş, yoluna devam etmiş.

Asker yerine varmış günler haftaları, haftalar ayları, aylarda yılları kovalamış ve asker teskeresini almış. Köyüne dönerken askerin yanında biraz para kalmış, yolu yine ninenin köyünden geçiyormuş. Nineye borcunu ödemek için tekrar kapıyı çalmış. Nine kapıyı açmış.

Asker nine beni tanıdınmı. Ben yıllar önce yine senin kapını çalmıştım, senden yiyecek istemiştim, siz de bana iki yumurta pişirmiştiniz. İşte ben bu gün onun parasını ödemeye geldim. Elindeki iki yumurta değerindeki parayı nineye vermiş. Nine paraya bakmış ve bu para yetmez demiş. Çünkü ben bu yumurtaları kuluçka yatırsaydım civciv olurdu sonrada tavuk olurdu, tavuklar yumurtlardı onlarıda kuluçkaya yatırsaydım bir sürü civciv olurdu diye hesaplamış. Çıkan sonuçta askerin bütün serveti yetmezmiş bu borca. Sonunda kadıya gitmişler, meseleyi anlatmışlar. Kadı bir hafta sonra mahkemeye gelmelerini söylemiş.

Asker neyapacağını bilmez bir halde köyün yolunu tutmuş. Düşüne düşüne giderken yolda yaşlı bir adama raslamış, yaşlı adam askere "a oğlum neden böyle kara kara düşünüyorsun" diye sormuş. Asker yaşlı adama herşeyi anlatmış. Yaşlı adam askere hiç üzülmemesini, mahkeme günü onuda şahit yazdırmasını söylemiş ve sakın ben gelmeyince mahkemeyi başlatmayın demiş ve ayrılmışlar.

Bir hafta sonra mahkeme günü gelmiş çatmış, mahkemede herkes oradaymış fakat yaşlı adam yokmuş. Aradan epey bir zaman geçmiş herkesin canı sıkılmış , kadı mahkemenin başlıyacağını daha fazla bekliyemeyeceğini söylemiş. Asker biraz daha beklemelerini söylemişsede kadı dinlememiş, mahkemeye başlamış, o anda yaşlı adam kapıda görünmüş. Kadı kızgın ve sert bir şekilde neden geçiktiğini sormuş. Yaşlı adam buğday kaynattığını söylemiş. Kadı kaynamış buğdayı ne yapacağını

sormuş. Yaşlı adam tarlaya ekeceğini söylemiş. Kadı gülmüş Hiç kaynatılmış buğday tarlaya ekilirmi demiş. Yaşlı adam da kaynatılmış buğday tarlaya ekilmezse pişmiş yumurtadan civciv nasıl çıkar. Kadı konuyu anlamış ve mahkemeyide beraat etmiş. Asker yaşlı adama teşekkür ederek herkes yoluna gitmiş.

Emine Özgenç

ÇOCUK KÖŞESİ

BEN NERESİYİM ?

Ülkemizin kuzey batısında, tümüyle Marmara bölgesinin sınırları içindeyim. Bir sınır iliyim. En önemli akar suyum, Türkiye-Yunanistan sınırlarını oluşturan Meriç ırmağıdır. Mimar Sinan'ın ustalık dönemi eserim dediği Selimiye camisi, ilimizin en başta gelen simgesidir. Sanırım adımı buldunuz, ben hangi ilim?

BİLMECE

Sevgili çocuklar bu bilmeceleri ilk bilene küçük bir hediyemiz var. Tabii üçünüde bilmeniz şarttır.

1- Canı yok konuşur?.....

2- Canlıdır doğurmaz?.....

3-Ben giderim o kalır?.....

Cevaplarını bulduysanız 529 7946 no lu telefondan Müzeyyen Mustafaoğlu'nu arayıp hediyenizi alabilirsiniz.

Müzeyyen Mustafaoğlu

MODERN BİLMECE

AHMET'e ne yaparsanız zahmet olur?

Önüne Z harfini koyarsanız.

Geçen sayımızda yayınlanan Bilmecelerin cevapları:

1. Hangi adayı rahatça çiğneyebilirsiniz?

Cevap: SAKIZ adasını

2. Altı tane dokuz yüz eder!

Cevap 1: $99 + (9 \div 9) + (9 - 9) = 100$

2: $999 - 99 \div 9 = 100$

3: $(9 \times 9) + (9 + 9) + (9 \div 9) = 100$

Sevgili çocuklar, işte size çok eski bir bilmece. Otuzbeş yıl önce ben ilkokulda iken talebelere devamlı soruluyordu. Cevabı bilmeyenler 'deli' denildi diye ağliyordu.

** İçi darı dışı deri, bunu bilmeyen bir deli **

(cevabı gelecek sayıda)

Sihem Imam-Huseyin

BURCLAR

Rukiye İbrahim'den

OĞLAK BURCU
23 ARILIK 22 OCAK

Sizin için yeni bir dönem. Yeni bir mücadele başlıyor. Evet sonunda her şey yoluna giriyor. Aşk para mutluluk hepsi sizden yana. Sağlığınız: Mükemmel tatil size yaramış.

KOVA BURCU
23 OCAK 22 ŞUBAT

Hırsla yapacağınız konuşmalar ve hareketler sorunlarınızı büyütebilir. Kafanıza takılan olumsuz görüşleri büyütmeden istediklerinizi anlatmaya çalışın. Sağlığınız: Baş ağrılarına dikkat edin paradaki şansınız son derece yüksek.

BALIK BURCU
23 ŞUBAT 22 MART

Tam istediğiniz gibi sakin duygusal bir ilişki sizi bekliyor. Karşılıklı ilgi sevgi anlayış en çok da şefkate dayanan. Uzun zamandır geçirdiğiniz yanlız dönem sizin kendinizi daha iyi tanımanızı, karşı taraftan neler beklediğinizi anlamanızı sağladı, Kısaca zamanı boşa geçirmediniz bunun için üzülmeyin. Artık her şeyi mıncık mıncık sorgulamadan, tekrar tekrar düşünmekten vaz geçin. Sağlık: Baş bölgenizi korumalısınız.

KOÇ BURCU
23 MART 22 NİSAN

Her zaman bu kadar kararlı olamıyorsunuz. Bu kez kararlısınız. Yaşamınızda özellikle işle ilgili büyük değişiklikler olabilir. Hareketli ve hoş günler sizi bekliyor. Sağlık: Bilincsizce ilaç kullanmaktan sakının.

BOĞA BURCU
23 NİSAN 22 MAYIS

Evet sonunda her şey yoluna giriyor. Sizde kendinizden hoşnutsunuz değil mi? Mutlu yada mutsuz olmak sizin elinizde. Yakında elinize büyük bir para gelecek. Bir seyahet düşünüyorsunuz.
Sağlık: Özellikle ay ortalarında aşırı yeme isteğinizi frenlemelisinizin.

İKİZLER BURCU
23 MAYIS 22 HAZİRAN

Hayatınızla ilgili önemli bir karar almak üzeresiniz. Ama bu kararı alırken duygularınızla değil, mantığınızla hareket etmeyi tercih ediyorsunuz. Bir an hakli olabilirsiniz ama duygularınızın sesine de kulak verirseniz iyi edersiniz. Ayın ilk haftasında alacağınız haber bu konudaki fikrinizi tamamen değiştirebilir. Sağlik: Sirt ve omurga ağrılarına dikkat.

YENGEC BURCU
23 HAZİRAN - 22 TEMMUZ

Bu günlerde işlerinizin çoğunluğu nedeniyle çok yorgun hissediyorsunuz kendinizi. Bu yüzden de sinirleriniz çok bozuk, söyle bir haftalığına tatil sizin için tam zamanı. Sağlık: Sinir sisteminize dikkat.

ARSLAN BURCU
23 TEMMUZ - 22 AĞUSTOS

En sonunda rahat bir soluk alabileceksiniz. İşlerinizin çoğunu hallediyor, sorunlarınızı çözüme kavuşturuyorsunuz. Kendinize biraz

zaman ayırın, unutmayın en önemli kişi sizsiniz. Çok değer verdiğiniz biri sizi kırabilir bu ay. Sağlık: Romatizma ağrılarınız için fizik tedavisi deneyin.

BAŞAK BURCU
23 AĞUSTOS - 22 EYLÜL

İçinizdeki şüpheleri bir yana atın artık. Üretilen lâfların gerçek anlamlarını arasanız sizin için daha olumlu. Bu ay kararlarınızda acele etmeyin. Hır ve öfke sizin kendi zararınıza olabilir. Sağlık: Barsak hassasiyeti olabilir.

TERAZİ BURCU
23 EYLÜL - 22 EKİM

Yediğiniz önünüzde yemediğiniz arkanızda. Bu aralar pek iyisiniz. Neyse ki iyi olduğunuzu sizde fark edebiliyorsunuz. Şu sıralarda sevgilinizlen aranız açılabilir, ama hiç dert etmeyin. O sizi seviyor. Biraz sakin olup iğneleyici sözler kullanmaktan sakının. Sağlık: Son derece sağlıklı ve huzurlusunuz.

AKREP BURCU
23 EKİM - 22 KASIM

Kafanız çok karışık bu sıralarda. Ne istediğinizi hiç bilmiyorsunuz. Kendinizi didik didik sorguluyor, zaman zaman da suçluyorsunuz. Bu yüzden de yorgun düşüyorsunuz. Bu kadar karamsar olmayın. Zaman geçiyor. Hayatta okadar yaşanacaklar var ki... Sağlık: Mideniz sorun çıkarabilir.

YAY BURCU
23 KASIM - 22 ARALIK

Ok yaydan firladı misali sizinde ağzınızdan bir kere çıkmış olan sözler etrafa çok kırıcı olabilir. Hep kendinizi haklı görmeyin bir de onların yerine koyun kendinizi. O zaman göreceksiniz ki ne kadar hatalı olduğunuzu. Sağlık: Tansiyonunuza dikkat edin.

GÜZEL SÖZLER

* Başkalarının bize karşı işlediği kusurları affedelim ki,
Allah da bizim kusurlarımızı affetsin * - Hadis

* Hak ederek kazanılan az bir şey,
Haksız olarak kazanılan çok şeyden daha iyidir * - Hz. Muhammed

* Dostluk verileni unutmak,
Alınanı hatırlamaktan ibarettir * - Dumas Fils

Sihem

DİN SOHBETİ

ÜÇ AYLAR VE KUTSAL GECELER

Kârlı alış veriş için haftada bir kurulan daha ucuz daha kaliteli pazar yerlerine gidiyoruz. Hepimiz tenzilatlı (indirimli) zamanları daima takip etmeye çalışırız Zaman zaman senede bir kurulran panayır ve festivalleride kaçırmamaya çalışırız. Çünkü bu yerlere gitmek yararımızadır.

Manevi dünyamız için de kazançlı günler, geceler ve aylar vardır. Recep ayının ilk günü üç ayların başlangıcıdır. Şaban ayı ve Ramazan ayı kazançlı aylardır. Bu aylar sevapların kat kat arttığı aylardır.

Peygamber efendimizin Recep ayı girdiğinde "Allah'ım Recep ve Şaban aylarını bizwe mübarek kıl ve bizi Ramazan ayına kavuştur" diye dua ettiği bilinmektedir. Recep ayının ilk cuma gecesi Regaip gecesi idi hep birlikte o geceyi ihya ettik.

Manevi hayatımızda üç ayların müstesna bir yeri vardır. Çünkü Kurban bayramı ve Mevlidi Nebi gecesi dışındaki mübârek gün ve geceler bu aylar içindedir:

29 aralık 1994 Mirac gecesi — 15-16 ocak 1995 pazar pazartesi Berat kandili — 26-27 şubat 1995 pazar pazartesi Kadir gecesi— 1 şubat 1995 çarşamba Ramazanın başlangıcı— 2 mart 1995 perşembe Arefe— 3-4-5 mart 1995 cuma-cumartesi-pazar Ramazan bayramı. Kutsal günler ve geceler olarak en iyi şekilde değerlendirilecektir. Recep ayı gelince her iyilik ve ibadetin sevabı diğer zamanlarda 10 iken 100 ü geçer. Şaban ayında 300 den fazladır. Ramazanda ise 1000 bulur. Cuma gecelerinde bizlere, insanlık için bir hidayet kaynağı olduğundan şüphe olmayan Kur'anı kerimin inmeye başladığı Kadir gecesinde 30.000 çıkar. Bu bakımdan inanan müminler Recep ayından itibaren daha farklı bir manevi alana girerler. Bu ayda üçer gün ara vermekle oruç tutmak çok sevaptır.

Peygamber efendimiz "Benim ayım" diye nitelendirdiği Şaban ayının günahları temizleyici oluşuna dikkat çekilmektedir. Peygamberimiz yaptığı bir duada Recep ve Şaban aylarını mübârek ve bereketli eylemiştir.

Sevgili peygamberimiz Ramazandan sonra en çok Şaban ayında oruç tutardı.

Ayşe Radiyallahü anhe Peygamber efendimize atfen "ramazandan başka bir ayın orucunu tam tuttuğunu görmedim. Şabandaki kadarda oruçlu olduğu bir ay görmedim" buyuruyor.

Peygamberimiz bazanda Şaban ayının tamamını oruçlu geçirirdi.

Sahabe ramazandan başka hangi ayda tutulan oruç daha çok sevaplıdır diye sorardı.

Peygamberimiz bu soruya şöyle cevap verdi: "Ramazanın şanını yüceltmek için şaban ayında tutulan oruçtur" demişlerdir.

Resulü Ekrem (sav) çoğunu oruçlu geçirdiği bu ayda daha çok ibadet eder, daha çok sadakalar verirdi.

Amellerin bu ayda insanı Allah'a yükselteceğini bildirir. İnsanların gafil oldukları bu ayda "oruçlu iken amellerinin yükseltilmesini severim" derdi.

Ramazan ayının faziletini hepimiz çok iyi biliyoruz.

Üç aylarda yer alan Regaip, Miraç, Berat ve Kadir geceleri manevi grafiğin yükseltildiği gecelerdir.

İnsan kullukta zirveye tırmanıyor. Fırsatı iyi değerlendirmek gerekiyor.

Bu gecelerde ihlas ve samimiyetle yapılan ibadetler gafleti dağıtıp iç dünyamıza huzur verir, sevap hanemizide arttırır.

Üç ayların manevi havasını doya doya teneffüs etmeye hep beraber gayret gösterelim.

Duran Öz